明治卅九年十月廿四日第三種郵便物認可 中華郵政局掛號認爲新聞紙類
大同元年十月廿四日 THE SHENG CHING SHIH PAO (日刊) 星期一 第八千一百七十一號 (一)

盛京時報

陰曆九月廿五日
昭和七年十月廿四日
發行人 染谷保藏 編輯人 菊池貞二 印刷人 東光明 發行所 奉天隅田町九番地 盛京時報社
支社 大阪堂島濱通一丁目 哈爾濱道外 大連榮町二番地 長春祝町二丁目

安福派政客之活躍 醞釀北方獨立運動

【北平二十二日聯合電】安福派巨頭段祺瑞抵北平以來、王揖唐、吳光新、及西山派領袖、廣東派伍朝樞等政客、與張學良系首腦部、及閻錫山代表間秘密往來、漸呈頻繁、南京政府殆無存在價値、蔣介石之威力、亦完全不及北方、因之醞釀北方政權之獨立運動、或一派間有驅逐張學良運動、呈相當猛烈、當面問題、係於張學良與蔣介石、可能絕緣與否、就張學良對韓復榘及閻錫山之關係、由北方團結之見地、政治團結之餘地、似非絕無、安福派之活動漸呈表面化、其推移頗堪注目、

齊藤首相對時局談

【葉山二十三日聯合電】齋藤首相于二十二日午後三時三十分、偕同夫人、由四谷仲町之私宅出發、五時入豪山一色之別莊、就時局問題、表示該談話如左、

對聯盟對策、惟披瀝誠意、除就帝國之立場、向各國要求諒解外無他途、如萬寶山事件、直接不聽取朝鮮人之主張、惟採用中國側之主張、關于是等之認識不足、充分說明、就帝國態度之公正、與時宜的措置、有努力列國使諒解之必要、就中國無何等秩序之混亂狀態、調查團亦承認或程度、以如此混亂無秩序之中國爲相手、如直接交涉、到底屬于不可能之事、中國統一國策、恢復秩序、無論何時可能中日直接交涉、要之係時期問題、故聯盟認爲滿洲維持治安、且爲樂土、絕對必要日本援助之事實時、消滅問題、與蘇俄締結不可侵條約問題、相互防止不發生事件、或締結不可侵條約、亦非不可、故充分考慮、匡救時局事業、亘全國各地方、傾注全力、努力奮鬪、最近土木事業、爲町村不熟練、遲遲進行、如議會所明、限定本年度內有經費不能供全部消化之地方、確信自明年度、順調進行、復活鄉役所問題、由各方面提出意見、但一府縣區分數區域派遣吏員設出張所擔任町村之指導監督、如匡救事業等、確信理想的進行與內相協議後、預定實施樞密顧問官之補任問題、目下銓衡人選中、與倉富議長協議後決定、補充勅選貴族院議員、迄至議會開會選任云云、

日皇聽取土耳其近狀

【東京二十一日聯合電】日皇陛下、於二十一日午後二時在宮中御學問所、招致駐土大使吉田伊三郎、就土耳其之近狀、約一小時、聽取講演、

招待班禪 王樹常設宴

北平訊云、蔣介石電班禪、表示歡迎、並贈旅費二萬元、並捐時輪金剛法會五千元、玆分錄原電如次(一)探送班禪額爾德尼先生勛鑒、魚電誦悉、法駕抵平、極爲欣慰、玆並飭滙銀二萬元、藉佐旅需、即希察收爲荷、中正佳秘、(二)北平時輪金剛法會朱子橋、葉香石、王竹村三先生勳鑒、冬電誦悉、敬即捐助五千元藉資盛舉、至於各省捐欵造册祈禱等事、擬請徑由時輪金剛法會名義分向各省接洽辦理可也、中正虞秘、

平訊、平市各機關領袖王樹常、周大文、關衍麟、汪申、蔡元等、定今日(十八日)下午六時、假中海居仁堂設宴招待班禪國師及隨員云、

又班禪額爾德尼昨(十七日)派隨員赴順承王府、贈送張學良氏狐皮數件、鹿茸兩架、及藏紅花等、婦女佛學研究會會員五十餘人、昨日上午赴班禪行轅謁班、又班禪以蔣中正委員長前贈旅費二萬元、昨特復蔣一電答謝、原文如下、漢口蔣總司令鈞鑒、佳電敬悉、此次應時輪法會之請、在平建壇誦經、地方政府及法會同人、招待已極優厚、玆復承眷念旅需、飭滙二萬元到平濟用、禪虔頌之餘、實深感紉除飭向中央銀行領取外、特電伸謝、班禪額爾德尼叩篠印、

英議會審鄂太瓦約

【東京二十二日聯合電】據在倫敦之松平大使、三十一日來電、略謂英國議會、自十八日再開會、此次議會、以關於鄂太瓦協定實施必要之立法手續、爲主要目的、當日殖民大臣、在議會陳述爲有効實施該協定特惠制度、有廢棄一九三〇年度英、俄通商協定之必要、已向在倫敦蘇俄代理大使預告廢棄上項協定、並通告爲促進英俄通商、希望急速開會商議等旨、此外據十八日發表、外交部已向丹麥瑞典諾威、提議爲審議關稅問題、擬可及的急速開會商議、又與阿根廷、正在進行上項商議等旨、外傳此爲英國政府、以鄂大瓦會議完竣、擬按照預定計畫、與關係諸國開始協定通商、踏進第一步、

美國靜觀滿洲問題 美國駐英大使意見

【東京二十二日電通電】觀測美國政府、原則的支持李敦報告書、但對理事會、當不出能動的行動、二十七日松平大使與帝比斯氏會見、帝比斯氏表示國際聯盟對滿洲問題、不能急速解決、據個人私見、如經過時間、自然解決、此種意見、似支持靜觀論、觀測此種意見、不僅爲帝比斯氏之意見、且爲在歐洲美國大使之定見、美國政府、當亦與國際聯盟大國側步調一致、與比斯氏將來如盧紫貝爾特氏任大總統時、頗有任國務長官之希望、

軍縮會議私的商議 永野全權即赴日內瓦

【東京二十一日電通電】最近日英美法意五國軍縮會議、發見討論之基礎案、開始私的商議之機運、頗呈濃厚、因之返國中之永野全權、偕同長谷川少將以下隨員、預定十一月四日由東京出發、赴海參威、經由西伯利赴日內瓦、

全滿婦人代表抵東

【門司二十二日聯合電】預定本月二十四五之兩日、在大阪開會日滿婦人聯合會、出席者由新京奉天吉林哈爾濱等處協和會中央事務局、及全滿婦人聯合會選任之代表、王梅先女史以下十名、于二十二日乘烏蘇里丸、次早午後一時、由[illegible]道赴神戶、

法政府補填財政策

【巴黎二十一日聯合電】法國政府、於二十一日在閣議可決約達八十億法郎鉅額之補填歲入不足新預算案、該預算案骨子如左、

一、恩給年次支付及一定之各省支出、由通常預算、向特別基金部、實行移管、以之補填預算不足額之約半額、此補填額募集新公債、補填之、

一、嚴重取締租稅收入、減少官吏薪俸及恩給、附加道路運輸稅、增徵間接稅、

日本對軍備休日案 決定附條件表明受諾

【東京二十二日電通電】日本政府、關於七月二十三日日內瓦會議、本日滿期之海軍軍備休日協定、再延長四個月之提案、因雖有三十五國承認、但美俄兩國、態度不明、已在交涉中、最近由於在倫敦之松平大使與帝比斯氏之會見、美國受諾及受諾內容、已呈顯明、外務海軍兩省、協議結果、決定與受諾一年休日案相同、以下項解釋、欣然受諾、即日本政府、係國全部參加爲限、受諾延長四個月、但經議會協贊發事者、及已建造或已履行契約者、規定海軍軍備計畫、當然不受拘束、此項答案、現僅待外務省發送、

余漢謀返贛

香港訊云、余漢謀定十八日晨、乘機返贛、一師參謀處十一日電、教導團陳克華部、由左安分兩路攻大汾、匪且戰且走、擊斃無算我軍佔京山至竹坑、大汾已無匪蹤、

皖屬新縣治 決設嘉山縣

安慶訊云、皖省南北中三大區共分六十縣、自英山霍山金家寨、劃赤勝利後、英山縣、劃歸鄂省、金家寨、改歸豫省、省府已派員向鄂豫兩省接洽移交、皖省素以六十縣稱、今霍山既劃去半部、英山又完全轉移、似與舊日省治不合、遂應滁縣人民所請、將滁來全三縣接壤區、劃爲嘉山縣、以嘉山補充英山、仍不失爲六十縣之省治、昨省府並委李蔚唐爲嘉山縣長、迅往組立縣府矣、至秋浦縣、更名至德縣、昨經部復照准立案云、

中日紛爭解決私案 在阪神外商議會頭意見

【東京二十二日聯合電】阪神外國人商業會議所會長亞奈斯特捷姆斯氏、前在上海發表個人之中日紛爭解決案、博得外僑之好評、二十一日將此項解決案、電告歐美各國政府、要旨如左、

一、日本政府、經由聯盟提議買收滿洲、聯盟商說南京政府、使其應諾、

二、中日兩國關於買賣直接交涉、如同意時、則停止以李敦報告書爲中心之一切行動、

三、聯盟充分考慮日本在滿洲之立場及特殊權益、決定能得中日双方同意之代價、

四、聯盟關於日本在滿洲政財上之利益、投資及其他、決定價値、由上項賠償價額中扣除、

五、日本政府在一定期間、例如分二十五年支付、向南京政府付欵、列國經由聯盟、以左列各項爲條件、融通買收資金、

A、現有陸軍、綜合的縮少二成五分

B、日本對聯盟國實行門戶開放機會均等政策

C、協定由滿洲關稅收入提出一定額、償還日本買收滿洲之外債、

六、日本政府與中國協力、阻止滿洲共產主義之傳播及匪賊行爲、

七、滿洲買收豫備交涉、應在東京或其他適當地點、即時開始、由國際會議、審議、

英國繫船數

【倫敦二十二日聯合電】據本日英國海運協會報告、十一月一日現在之英本國與愛蘭繫船達二百十八萬二千噸、與七月繫船數比較、減少九萬五千四百四十五噸、

小松町損害

【金澤二十二日聯合電】據石川縣警察部調查、小松町大火損害、破壞家屋約一千三百戶、敷地二萬五千坪、損害約達八百萬圓、

魯戰再開 萊陽掖縣之激戰

【青島二十二日聯合電】一時呈休戰狀態之韓劉兩軍間之戰鬪、因韓復榘硬化態度、于二十一日向前綫發出攻擊命令、在萊陽及掖縣之兩處、兩軍間開始猛烈衝突、在掖縣城內之防備、異常堅固、因劉軍頑強反擊、韓軍側續出死傷者、發生戰死者連長以下五十名、負傷者七十名、輸送濰縣後方病院、韓復榘鑒于不利戰況、決定由濟南增派新銳部隊、于二十一日晚、約五百名、輸送濰縣、即時出動掖縣方面、食糧彈藥、向前線陸續輸送、呈異常緊張、

日本大阪有名批發店紹介

秋冬襯衣 製造批發 【贈送樣品只限店舖】婦人綿衣、小兒服、洋襪、掌背手套 批發處 岡本商店 大阪市東區備後町四丁目 電話本町一六三七番 振替大阪七六三三三番

薔薇美人牌 別珍 蹬子絨 批發舖 【如蒙函索即贈樣本定價表】大阪市西區南堀江通一之四〇 小林歡治商店 電話櫻川二一七八番

以資壹百圓可設文具店 欲知內容請附郵票四分當即寄上說明書及樣本 大阪市東區南久寶寺町一丁目 批發內外文具 イチヤ商店 「一箭」

鞋靴皮鞄界之權威 男女學生運動用靴鞋 膠皮長靴 鞋他拉 註冊 注意商標

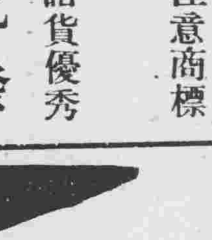

商標 諸貨優秀 製造批發 山下芳松商店 本店 大阪住吉區昭和町中三 出張所 南久寶寺町大分ビル

小倉衣料 批發商 贈送樣品 大阪市谷町三 東川商店

大阪最古之家具並自動車用 油漆布 貼列布 悶扣並飾鋲 裝飾品 奉送樣本 大阪市阿波座上通壹丁目 三鬼商店 電話新町四四〇七 振替口座大阪壹三九五四番

青島上海行 午前十一時
奉天丸 十月卅一日
奉天丸 十月廿三日
大連丸 十月廿七日
天津行(塘沽止) 天潮丸 十月廿三日前十時
長平丸 十月廿五日後四時
登州龍口行 龍平丸 十月廿三日後六時
安東行 天潮丸 十月廿七日後四時
濟通丸 十月廿二日後五時
阪神行 大連經由營口出帆
長順丸 十一月一日
香港行 福浦丸
大連汽船株式會社 專屬貨客經理店 永和公司 大連市敷島町六番地 電話七二七五番 七八六八番
阪神航路專屬荷取扱店 大連市須磨町六〇番 [illegible]山兄弟商會 電話[illegible]

痔瘡患者來函感謝 夏氏化痔膏 化痔土龍散 每盒現洋一元 一料大洋五元 半料大洋三元
夏福興堂大鑒敬謝者鄙人內子前患痔瘡請醫診治用過他種痔藥迄未見效後閱報端見有貴堂之化痔膏土龍散主治痔瘡一症效驗非常鄙人半信半疑購買土龍散半料化痔膏一盒令內子試用未及兼旬痛止腫消霍然痊癒鄙人深感此藥奏效神速謹修蕪函登報鳴謝并介紹同患者知所問津焉 奉天大西關熱鬧街朱潔琰謹啓

破傷風麻疹特效藥 井筒 奉天日站市場正門通

歡迎參觀 秋季大減價出售
特別開催 陽曆自十月廿日至十月廿九日十天 大減價出售

毛斯呢	每碼自大洋二元	(滿洲國一尺三角八分)
嗶嘰呢	自大洋二元	
禮服呢	自大洋四元八角	
厚呢	自大洋一元八角	
毛繩	每一磅自大洋二元	
毛毯	每一條自大洋十元	

【每一碼是滿洲國尺五尺二寸】各種減價批發
勿失良機
地址 奉天城內大東門裡 滿蒙毛織工廠城內直賣所 怡信洋行 電話 日二二八二 滿二二八一番
敝社現在開催編物講習會歡迎婦女入會

靖安游擊隊續招新兵簡章

一、宗旨 以靖安奉天省爲宗旨對於全省之安寧力謀保持而作隊員之實習並訓練爲堪充世界模範軍人

二、應考者須備下列各項
一、年齡 十八歲以上二十五歲以下
二、體格 身體强壯素無宿疾並無嗜好者
三、學識 高等小學畢業或具有同等學力者
四、身家 身家清白
五、心性 具有改革及創造精神並有犧牲性者
六、考驗 (一)身體檢查(二)口試
七、保證 須確有商家圖書保証(殷實住戶兩家保證亦可但須該管分所證明住址

三、待遇對於 衣食住各項如下列力謀改善從優
一、被服 有寢具軍服二種軍服分平日 演習軍服及各季外出服裝等均由本隊供給
二、食膳 由本隊供給適合衛生之食料及 本省人素食之食品
三、津貼 訓練期以三個月間除衣食住外 每月支給現大洋八元自第四個月起每月支給十元
四、任用 對於成績優秀者隨時提升

四、考期 每星期六

五、報名 每屆考期親至本司令部報名可也

在奉天 靖安游擊隊司令部啓

天新祥商店 呢絨綢緞布疋 電機洗染洋貨花糕 同時大減價 奉天鼓樓南電話二四八二

產婆開業 敝人曾在日本東京開業多年此次正値滿日提携親善萌始之際蒙友朋多方之忠告遂毅然來滿從事完成滿日根本親善之大業敝人素本誠懇和藹之目的『專心壹志熱心看護』出產前診察一回無費(依滿日親善之關係凡滿洲人貧寠者一切費用格外從廉)(聘有中國語俄國語翻譯來診者可無絲毫之不便) 奉天日站宇治町八番地 借用日電話二六四三番 島政代啓

官准立案 胃腸病奇藥紅色造福 專治男婦老幼胃腸各病如腸結便秘胃口脹悶消化不良心口諸痛噯氣吐酸嘔逆嘈囃形體枯弱經年積聚癥瘕痞塊小腹寒痛時愈時犯者服此(紅色造福)即時奏效且保除根兼治男子腎病精冷不能種子婦女貧血不能受孕服本藥尤有特長如用心太過而傷腸者房事不解而傷腎者飲食不慎而傷胃腸者婦女經病不能孕育者(紅色造福)可稱百試百驗之特點 有潤腸快胃滿心暢志攻堅破結增加食量確奇效藥 有實驗雖百藥不效之胃腸各病一盒去根 定價大洋甲種五元 乙種貳元四角 函索加郵費一角空函不覆 總行奉天大西邊門外 鴻育堂藥店啓

介紹國醫葉季紅大夫 逕啓者國醫葉季紅大夫爲古紅先生之介弟前在奉天行醫懸壺以來活人無算客歲事變回籍致抱病者多感不便玆應奉天鴻育堂主人之聘春間返奉照常應診特此介紹 醫寓 奉天南市場對過新旅社九號房間 電話五千一百七十七號 分診所 大西邊門外一經路口 鴻育堂 遲守成 李炳暘 郭樹風 陳燮平 介紹

滿鐵石炭指定販賣店組合

寶榮公司	電話日(二、二一五 二、八四四)
東亞公司	仝 日(四、四六一 二、一六九)
德隆公司	仝 日三、四二四
和昌號	仝 日二、二〇九 中五、二六〇
泰來公司	仝 日三、九三三
南滿公司	仝 日(二、九四七 二、五二六)
松井洋行	仝 日四、七七一
福記煤局	仝 日(二、〇六九 二、四〇二) 中二、九七一
富德公司	仝 日(三、五九七 二、四五四)
阜昌公司	仝 日(四、五三八 三、九九八)
公益公司	仝 日(二、五四四 二、三四七)
恒順號	仝 日(二、〇二七 四、二五四)
三有公司	仝 日(二、一三一 四、二四八)
義昌號	仝 日二、二四三
新昌洋行	仝 日(四、三九〇 三、三七三)
組合事務所	柳町七 電話二四四七 二九六四

跳舞教師 拉伊夫斯凱牙女士 畢業于俄國跳舞學校精通各種舞術富有多年教授經驗持有正式文憑之專門跳舞教授用最新進步方法教授各種跳舞能于最短時期保管成功 凡有心向學者欲知詳細章程請函詢或親到商埠地五緯路三十三號(金龍咖啡館東隔壁由俄國中學校走進)六緯路三十二號(在奉天旅館與瀋陽電影院之間) 拉伊夫斯凱牙女士處接洽爲盼

淋病救星 用費極廉 收效極快 自來淋病素稱頑症頗難醫治蓋服藥注射均不能直達患部故絕難收效惟用 果奴司替利 插入患部立奏奇效旅行辦事均無妨碍使用前後毫無痛苦 果奴司替利德國拜道爾夫廠出品經過德國醫士學會証明爲近代治淋唯一聖藥說明書函索即寄

果奴司替利

總經理 德商興華公司醫藥部 瀋陽商埠南市場西 電話二五八九號 瀋陽 寶康藥行代售

清鄉委員會要項
國務院訓令各省區遵辦

【新京專訊】滿洲國政府爲肅清匪患，維持治安，決於中央設置中央清鄉委員會一節，已誌本報，茲悉該會業經第四十九次國務會議議決通過，並於本月二十一日由國務院分別訓令奉、吉、黑各省公署、東省特別區長官公署及興安總署總長，飭照該令所附『中央及地方清鄉委員會要項』於該署等所轄境內從速施行，並將組織情形，具文呈報中央清鄉委員會幹事長，該要項內容如左，

中央及地方清鄉委員會要項

一、滿洲國爲肅清匪賊，維持治安起見，於中央設置中央清鄉委員會及同幹事會，於各省設置省清鄉委員會，及清鄉局於各縣設置縣清鄉委員會及清鄉分局於各鄉設置鄉清鄉委員會，

但在省以下據實情可得適宜變更，

二、中央清鄉委員會及同幹事會組織如左，

委員會
委員長　國務總理
委　員　軍政部總長
仝　民政部總長
仝　財政部總長
仝　總務廳長
仝　軍政部最高顧問

幹事會
幹事長　軍政部總長
幹　事　軍政部次長
仝　參謀司長
仝　法制局長
仝　財政部總務司長
仝　民政部總務司長
仝　警務司長
仝　主計處長
仝　軍政部顧問
仝　其他適任者若干名

三、中央清鄉委員會業務
(一)關于維持治安策定最體政策
(二)指導各省清鄉委員會並謀進行治安
(三)審查一切之設施及制度中認爲於治安上有害之事項
(四)審查各省清鄉委員會應施行一切之事項

其主要事項如左
(一)關於治安應施行一切辦法
委員　警務廳長
仝　民政廳長
仝　總務廳長
仝　各警備司令部軍事顧問
仝　其他特別必要適任者
業　務
(一)清鄉局及各縣清鄉委員會之指導
(二)在各省應行匪團處理事項
(三)各省請款項之調查
(四)有功人員之獎勵事項
四、中央清鄉委員會幹事會承委員會之命實行一切事務

五、各省清鄉委員會之組織業務如左、
委員長　省長
副委員長　各省警備司令官
(二)匪團歸順事項
(三)關於地方維持治安辦法施行一切事項(關於警團復活事項等)
(四)關於地方維持治安右項人事之呈請獎勵一切事項
(五)關於各軍警機關之統一連緊事項
(六)關於客傳事項
六、清鄉局之組織
局長關於招撫匪賊者受各省清鄉委員會之命以其適任者充當執掌招撫歸順事宜
七、各縣清鄉委員會各縣清鄉分局各鄉清鄉委員會之組織及業務概如上各要領於各地方規定者，

東邊各縣請求撥欵救濟商民

奉天省署，現據東邊各縣署紛紛電稱，因各縣屢受胡匪擾亂，商民無法安居樂業，現地方匪既除，安謐如常，謀復興商業起見，均請撥給鉅欵，救濟商民，以舒困難，聞省署據情後，刻正考核中云，

寫眞　唐聚五在東邊發行之偽紙幣

警察各署隊抓捕嗎啡犯

瀋陽警察廳近據新屬救養工廠厰長齊化南稱，該厰附設之嗎啡療養所，共計能容是項人犯二百餘人，現僅有三十餘人，可否飭令各署抓拿是項人犯，送由該厰醫療各節，當由該廳以所稱極是，業於二十二日通飭各署隊一體查拿，是項人犯云，

中央亟急籌劃東邊恤民

【新京專電】中央民政部以奉省東邊刀匪，業經友軍肅清，暴害甫除，地方糜爛蕭條，人民顛沛流離，可以想見，救濟一事，不容從緩，決即電令奉署省公，迅速遴派幹員，實地調查眞象，地方情況，如何救濟，方能安堵，需欵若干，統爲詳籌，速即電呈，以便提出國務會議，實行救濟云，

各縣法院請緝槍傷要犯

奉天高等法院，現據瀋陽地方法院檢察周況鈞，撫順地方檢察廳長喬恒燕，錦縣地方檢察廳長富榮煜，先後親稱，各該法院受理強搶傷害人命之要案，正犯均逃法網，請即轉詳省署飭緝各逃犯姓名如下，(一)槍殺于洪屯人田明元之匪犯七名，潛逃姓名未詳，(二)傷害李劉氏之兇犯劉三青，畏罪潛逃，(三)搶鹽要犯李桂榮，一體嚴緝，務獲早日歸案云，

瀋水小新聞

鷄販行毆

二十三日上午九時小東關鷄市地方，有鷄販小劉，因一角錢，與丁某引起爭執，二人打成一團，均頭破血出，後双方由巡警帶小東門分所核辦云，

是否匪類

警察第三署官燒鍋分所巡警於二十二日下午，在該管界內華岩寺胡同姜姓家查戶口，因該姓家住有閑人方方文煥，來路不明，形跡可疑，知非好人，遂將其帶分所究詢，以期水落石出云，

燻死廚役

大北邊門外沙土坑地方，住戶侯個揚家，有廚役崔文俊，於二十二日晚，因未封爐口，以致煤氣四溢，遂將崔某薰死，至今廿三日晨始知，已救不及，由巡警報告地方法院派人檢驗云，

仇人兇殺

小東關草倉胡同，住戶杜鳳春，以放印子錢爲生，於二十二日上午，前往小東邊門外東北醫院後身白菜地，推車拉白菜，回歸行抵北大橋上，忽由東一仇人，將杜某抱住，用短刀連刺頭部兩處，血流如注，該行兇人逃去後，家人聞耗，立將受傷者抬送醫院治療，性命危險云，

撞倒瓶罐

城內皮行廣順醬園櫃夥李某，於廿二日挑鹽醬醋等瓶罐，不下十餘筒，送赴各主顧家中，行抵小東關廣生泰藥局門前，忽被汽車將擔撞落，醋瓶醬罐傾倒滿地，李爬起欲與之前理論，該汽車知事不妙，遂疾馳他去，李某追之不及，只得自認倒霉，挑之回櫃云，

捕獲煙犯

大西邊門外東窑坑，住有馬玉春者，素有烟癖，迄未戒除，於廿二日下午四時餘，正在後屋噴雲吐霧之際，烟味達於戶外，被警察偵知闖入屋內，當將爲王春捕獲，連同烟具帶所究辦云，

偷鞋被捕

大北城門外路西，興茂厚布莊門前，於廿二日上午十二時有出攤售棉鞋小販，忽有一年約廿許，穿藍大衫者，竟乘人不備，偷鞋一双，當被發見，遂扭於大北城門外警察分所核辦，當報告該管警所云，

農民失欵

城西某氏農民王子甫者，年卅餘歲，於廿二日上午七時餘因事來城，攜帶現洋十餘元，往東關行抵商場就便買物，不知如何將欵遺失，當時查找無着云，

子妾均逃

大西關辛尾胡同，住有狄秀青者，娶妻齊氏，已生子，又納一妾，年僅十六歲，前日狄某丟錢，狄妻謂其妾竊去，妾謂其子竊去，大肆吵鬧，結果子妾均逃云，

東邊警務指導員日內即分途發出

奉天省公署警務廳，現以東邊各縣之刀匪，業已漸次肅清關于各縣之警務，亟待派員指導，是以寬甸、新賓、通化、桓仁、輝南、金川、海龍、柳河、青原等九縣警務指導員，現以分別派定，日內即行分途出發云，

通令各縣招開學務會議

教育廳因整頓各縣學務，於二十二日通令各縣教育局長，一律招開學務會議，討論進行凡各縣校長教員均行參加，以便公決云，

東邊善後會議重要議案

奉天省公署，定於日內召集東邊善後會議，已誌本報，茲據續訊，該會議重要議案，略採於下，(一)被匪蹂躪各鄉村之救濟策，(一)各縣行政經費補助辦法(一)唐聚五在東邊所發行之軍用票收回辦法，(一)尚未恢復機關，亟應派員設置等事項云，

首都頭道溝又鬧搶案

【新京】頭道溝近來匪警頻出，一般舖商將晚均即關門閉戶，頗呈不穩現象，例如上月二十八日祝町二丁目本報支社發現胡匪擊斃鄰室日人，案懸迄今，毫無踪影，復於本月六日，在朝日通警官派出町，有匪數名鳴槍而逃，及至日警搜索，早已遠颺，茲於二十一日午後八時四十五分許，竟在入船町二丁目十三番地日人渡邊春吉鐵工廠，闖來滿人胡匪二名，該匪由大門入室持手槍脅迫主人及客人飯田正廣等，搶走金票八十元，表三支，金戒指二個，短衣一套，日警署聞報赶到，早已杳如黃鶴，據事主所稱該二匪身穿藍色長衣，頭戴絨帽，着青色有花褲子，足穿膠皮鞋，一名年約三十餘歲，一名三十五六歲，觀其模樣頗似馬車夫云云，

寧府謀逐留華滿洲官吏
外交部即籌施相當對策

【新京專電】中國南京政府以北平、天津、上海等地仕留滿洲官吏爲數極夥，甚恐有妨國機，業決着手調查，以便取締，並有驅出國境之說，滿洲國中央政府接得此項報告，刻已由國務院訓令外交部速即籌施相當對策云，

中行紙幣平均額

【新京】滿洲中央銀行紙幣平均額(自九月三十日至十月六日)如左，

發行額	一二〇、五五四、四一五圓四九、
準　備	六四、八二一、二六三圓七五、
保　證	五五、七四三、一五一圓七四、

省西義勇軍因窮困所迫無再進攻能力

省西錦義綏興各縣之義勇軍帮數甚多，計擾亂滿洲已久，曾經軍警分剿多次，半多潰散，頃聞該義勇軍等，偷械缺乏，近受窮困，無有棉衣，只能聯合胡匪猖搶，無再進攻能力，不久即可不剿自散云，

新委警官定期視事

瀋陽警察廳第五署署長吳幹忱，業經調任爲通遼縣警務局長，遺缺以該廳司法科長張世英接充，遞遺司法科長王達善接充各節，曾誌本報，現該項警員已於二十二日正式由廳頒給委任，定於二十四日分別就職云，

鄧匪被勦於克山
遺屍二百餘具而逃北方

【哈爾濱電】廿一日午前六時鄧文部匪，約二千人，襲擊克山，該地日守備隊因事前探知彼等匪賊之計畫，乃整頓整備，步砲兵取密切的協力，反由東西兩方面挾擊匪賊，予以極大損害，使之向北方潰退，轉移於追擊，比及午前八時半中止追擊，返回克山，該匪係東北救國軍團第一八兩旅部在戰場遺棄屍體約二百具，至日軍損傷，戰死一名，輕傷二人，

【又電】當襲擊時，匪方第八旅襲火車站，第一旅係以吳點石與樸炳珊旅一部在科泉收編之匪賊所編成者，前于十八日涉渡呼裕爾河，進出於克山西方，旋於二十一日由東北兩方面大舉襲擊克山，樸旅長有襲擊泰安鎮之意圖，已自二十日以來，命所部步兵一團移駐於阿倫河附近，對克山，大施警戒，又南廷芳部騎兵，亦均參加此次之襲擊，聞南本人于數日前，應付日軍之招請而爲南下云，

蘇炳文心漸悔悟

【齊齊哈爾電】蘇炳文自叛變以來，爲張學良及中國本土之空言所煽動，一時雖呈旺氣，然迄尚未接何等實質的援助，頃始漸悔悟反滿反日之大爲不利，於是滿海事件和平解決，氣運將動，蘇炳文對於前于十五日日軍飛機之爆擊，似感相當的恐怖，又關於救出日僑由蘇聯側接到強硬的提言，漸念對蘇信賴，頓傾於和平解決，對於滿洲國當局之提議，即我方當派齊齊哈爾市長金憲立一行，往前海拉爾，故貴方(指蘇氏)宜派列車接迎該一行，以便和平解決交涉等語，蘇炳文于廿日發出覆電，略謂當派列車抵朱家坎站接迎該使者一行，至沿線之保護，須嚴飭各地軍隊負責保護云云，

王德林部兵匪內紛幾頻潰竄

【新京】久蟠吉敦線之抗日救國軍總司令王德林及其部屬前經滿日兩軍討伐襲潰，頓呈消沈，况自八月以來，平張所給之補助金，迄未送到，是以軍隊之維持頗感困難，近聞王氏於本月中旬已召開幹部會議用資研究維持方策，惟該幹部內分二派，其一派爲仍然主唱繼續抗日行動，他一派主張向滿洲國軍投誠，然其兩派意見紛歧，致無結果而散云，

警務廳長會議閉幕

【新京專訊】中央政府定於本月二十、二十一兩日召集第一次全國警務廳長會議一節，已誌本報，該會議於二十日午前九時在民政部警務司開會，出席者計有長尾警務司長，坂內總務司長，修警察總監，武野吉林警廳顧問，林吉林警務科長，趙吉林外事科長，及其他警務司各科長，偵緝官，監察官等二十五人，首由葆次長致訓詞，續有警務司長講演，後由各省廳長報告所轄區域內警務情形，次日(二十一日)繼續開第二日會議，午前由警務司當局詳述希望事項，注意事項，並指示事項，午后相互之間關於警務事宜，協議多項，四時許始行閉會云，

瀋縣防務會議二十五日開幕

瀋陽縣長許杜恒，自到任後對於縣境治安，力謀維持，現因青紗業行完全刈取殆盡，正爲搜剿匪徒之時，特於廿二日通飭所屬各警察大隊長，中隊長等，並各區局長鄉團長等，定於廿五日召開防務會議，以期研討冬防治安之方法云，

磐石匪訊一束
靠山屯被匪焚燒

【磐石】城南靠山屯地方，吉海路於此設立車站，該處山深林密，人烟稀少日前被大股胡匪將車站焚燬，站務人員，逃避一空，附近住戶亦均逃來縣城，以避匪難云，

某差弁復慶更生

【磐石】駐磐鐵道守備隊楊大隊長，前在靠山屯剿匪時，楊隊長在後督隊之際，突於身旁高梁地內，衝出刀匪多名，有某護兵奮勇抵抗，寡不敵衆，幸護兵奮不顧身，當前衛護，遂被扎槍刺中，倒臥在地，意爲必死，及次日復往搜山時，則此兵氣息綿綿，業已復生當將抬回醫治，該兵以刀刃餘生復脫虎口，殆亦忠心救主之果報歟，

國務院已准與發放鏡泊學園基地

【新京】日人大林一之氏等在吉林鏡泊湖設立學園一案，業經第四十七次國務會議通過並擬定兩項原則，已誌前報，茲聞關於該學園基地之借佔該氏業已具呈吉林省公署轉呈國務院，現已由實業、文教、民政三部協議妥切，准於可能範決與發放，但該區爲禁獵區域禁止砍代材木，以備將來籌設滿洲國國家公園云，

梅西支綫業已開通

瀋海鐵路梅河口西間之支綫經該路派員，積極修理之結果，已于二十二日開通云，

肅清各地匪患組織調查委員

奉天省公署警務廳，現以各地大幫胡匪，雖經開始痛剿，仍在而散在各地之小幫胡匪，究有多少，及潛伏地點，自應詳細調查，以便派兵實施痛剿，以資根本肅清，而靖地方，乃于昨通令各縣，速組織調查委員，對于境內之匪人狀況，詳細調查具報，以資考核，而定清剿方針云，

馬廣訓將送法院審訊

崇古齋慘殺案內之嫌疑犯馬廣訓，經由瀋陽警察廳一再之訊審，迄未承認各節，已誌本報，聞該廳以案情重大，將於日內送由法院起始檢案偵訊，現對由該廳歷次堂訊經過之情形所供各節，正在整理中，以便檢送法院參考云，

薛分局長投匪報字救國

【磐石】本縣警察三區御任分局長薛明軒，於上月間率警叛變，投入殷臣幕內爲匪，報字救國充匪帮入隊，實行爲匪是國未救而民已先受其殃矣，

奉山路將開車務會議

奉山鐵路管理局，現因全線營業之成績，日漸良好，較八九兩月之收入，益形增多，爲整頓全線之業務起見，將於本月中旬，召開車務會議云，

黑河徐景德窮途思逃上海

【哈爾濱電】據由黑河經海蘭泡來哈者所談，黑河警備司令徐景德，鑒於馬占山業已戰死，滿洲國領事到任於蘭泡，並有居民之反對，似決定當不久經蘇俄境內撤退上海，已於本月四本招請駐黑河蘇聯領事及館員等，開一大訣別盛宴云，

警廳嚴禁會局大捕跑封

警察各分署，現奉警察廳令於二十二日派警察在各該管界內，大捕跑封人，及一般賭徒計第三分署風雨台分所，抓獲跑封犯蘇萬三、蘇學田二名，又小東邊門裡分所，捕獲跑封犯趙世勛，孫耀南等二名，以上各犯，均送警廳依法偵辦云，

省署定情報處經費

省公署因各縣情報處，地在縣署附設成立，特規定該處經費，月支一百五十元，由地方開支，計主任月支六十元，辦事員月支卅元，僱員月支二十元，辦公費月四十元云，

警廳監察警員觀劇

瀋陽警察廳長齊恩銘，以禁止警察隨便入戲園影院聽劇，早經令飭在案，惟據查報警察尚有隨便入場者，殊屬非是乃飭各署長等絕對禁止觀劇並派員赴各劇院監察云，

哈埠稅務署長來奉

哈爾濱稅務監督署長袁爾立，于廿一日由哈來奉，聞係參觀奉天各種新政，到奉後即晉謁臧奉天省長，廿二日赴稅務監督署並召各機關參觀云，

未滿十六歲求婚姻自主
與法不合逃出控親姊所薰淘

女子邵小妹，年十六歲，本城人，具狀地方法院，要求婚姻自主，該院准詞即傳，女父到案，於昨廿一日上午十時，開庭審理，

【利令智昏】邵小妹供，女父邵生，向爲皮行人，失業已久，生活艱難，女有三姐，由父賣與張姓爲妾，備受慘痛，女父母均吸鴉片，鄰近有爲洋貨生之唐某者，自前年即來父母處吸食鴉片，奸行小惠，故父母竟欲以妾妻唐某，因女不允，屢遭父母毒打，以後唐亦自有婦，今春兒女長大，又鬧女爲妾，父母利令智昏，隨其術中，逼女嫁彼，女誓死不從，即遭父母毒毆，又逼女終夜相伴父母吸烟，不得安寢，

【受人播弄】女兒順榮，不顧情誼，隨同父母屢施毆辱不料唐某圖謀不成，竟慫恿女父某押之妓館，假有成議，押資五百元，女聞悉走出，與胞姊張邵相遇，暫寄姊家，由姊介紹入施家學習戲曲，父母當亦贊成，詎父母不知受何人播弄，竟於前日帶領多人到女處，吵鬧不休，扭經警所勸解始散，現求聽主保障，予以救濟，婚姻由女自主，並容習藝自活，

【盡屬子虛】質之邵生供逆女此次聽人唆使，來案朦訴所稱各節，盡屬子虛，試思親生父母安忍將女押於妓館，至於將其次毒打，不如調查，民平日對逆於女，愛如掌珠，從無辱罵及毆打情事，

【忽然失踪】緣本年七月初旬民之次女張邵氏在小西門外常居之旅館內患病，小妹前往侍奉湯藥，至是月下旬，病勢減輕，即偕小妹同回家內醫治，至八月初，小妹忽然走失，正根究間忽由該館主胡某來家探望，次女即詢據胡稱，小妹現由我介紹至長春唱戲，大約一星期方回，民責其不應貿然介紹，若其赶速喚回，事越多日，胡又例我家，又向根究胡即同民並次女同至東亞旅館，開一房間，由胡將小妹喚來，民即命小妹回家，而小妹答以現在學唱戲曲不允回家，

【出面勸阻】當時由胡屢言，唱戲比較做女工爲佳，並允每月津貼民十元，民不允，無如小妹不肯回家，乘隙潛出，民只得返家，至十七日，民偕妻又到胡所開放館內找尋，不料小妹果在彼處，民擬領回，詎胡出面勸阻，聲言越三天送回，民即將女並胡帶入警所從寬不究，將胡斥釋，小妹由民領回，不料小妹抵家二天，又告失踪，民正在訪尋，忽奉傳票，始知小妹來案朦訴現求給領管來，又張邵氏供小妹是我胞妹我，前被父母賣與，張姓作妾痛苦不甚，現在夫故無依，往在旅館等語，

【法官勸諭】問官核供，問小妹云，係何時生人，答十二月十五日所生，官云然則你尚未滿十六歲，對於婚姻自主，與法不合，不要上人家當，小妹答，我並不與父母脫離，官云，現在社會異常醒靡，你應明瞭，官又向邵小妹所延之律師云，貴律師深通法律，原告爲被告之親生女兒，抑且年祇十六歲，何得貿然起訴，情殊不合，仰貴律師命原告將訟撤回，該律師乃轉之小妹，意思若何，小妹答稱，訴訟願意撤回，惟婚姻必須自主，父母不得干涉，並容我自由學習唱戲父母不得阻攔，

【面紅耳赤】問官當諭小妹由父母領回，詎小妹不肯，願住學習之施先生家中，執至此，張邵氏即挿言不許小妹回家，致問官大怒云，此次小妹出走，完全受你之薰淘，今尚敢在法庭上胡說，顯非安分婦女，張邵氏面紅耳赤，問官又諭邵生云，現在小妹欲至施家，你可送至彼處，如小妹有妹有失，你可來庭聲訴，即能拘辦，說此遂退堂云，

廣播無線 RADIO

奉天放送局(ZILY) 波長三三三米突
二十四日午後四時起
一、唱盤
一、錢行(金銀行市)商業通信
一、講演　市政公署　田肇新
社
一、講演　國聯與滿洲國　協和會　唐新我
一、演藝　唱盤
一、氣象　豫報　奉天觀測所
一、新聞　遼寧通信所
一、新聞(朝鮮語)五時二十分起

批示

◎市政公署(廿一日)
▲柴振河　呈請收回空地建設瓦房由　批查事關官私產權仰將契紙呈送來署以憑核奪仰即知照
▲劉渠文　呈請禁止南鄰張錫文重修水洞由　批該民如與張錫文產權界址不清應向法院聲訴可也
▲清眞南寺　呈請收回門前空地建築磚墻由　批查該契紙丈尺相符准予收回並應退三尺興修可也
▲趙興邦　呈請發給遷移費由　批查該瓦房原列一等應給一百六十元候即具保來領可也
◎瀋陽警察廳(廿一日)
▲閔吉三　呈請無辜被押已有四月之久懇請開釋由　批查此案送瀋陽檢察廳訊辦仰向該廳聲請可也
▲劉允恭　呈控劉永祥嗜好浮蕩性成拘禁一月深恐不能戒除懇請展期一月由　批准予展期仰即知照
◎商埠局(廿一日)
▲文會書院　呈請免納房捐由　批查該院既屬學校義係慈善性質所建之瓦房准免納捐以示體恤仰即知照

主要發 鹹魚・鮮魚・乾魚
滿蒙總 株式 大連市 町十一番地
招募各埠代理店如有希

售品目　冷凍魚　罐頭食物
經理處　㈱會社　木耒花出張所　主花品
電話七五四〇番　望者請來函接洽爲荷

商號黑暗深願登高一呼　然而那位老板肯以聽從

主筆先生可憐吧可憐他們那　之代價。而似奴隸一般的與人
一羣弱小無能受專制壓迫商場　家去作一切下賤的工作。這是
中的青年。只得年只得數十元　何等的奄屈呀！負鄉背井離鄉

梧管這是何等的痛苦哇！

有的說『他們純粹爲的老袁頭。不然怎麼把一個伶俐精狀的身軀甘愿墜落在專制的地獄裡面呢？』

不對、我以爲這樣說法的確是不對的。我想在那商場中的青年。他們的家境大多數是不富足的。所以才失去了升學高就的能力。那麼他們退校後呢居在家庭裡。也是不成問題呀！並且他的。家長又看見了某位先生在外營商而致富。某位少年習商後如何精巧。且有程度。見此生羨慕之心。所以當時就求朋靠友把自己的子孫推到商場裡去了。爲家長的他不知那錢是怎樣的來。事是怎樣的學。自己的子孫受否壓迫屈苦呀！這實在是環境所迫。父母之命。那些青年他們無有抵抗的能力違背的必要哇。

我以爲青年人不幸而入商場。尤其不幸再遇專制商家的。或者有人這樣問。『買者。乃是社會人所公認的（士。農。工。商）。四行之一也。我國所爲者也不少數啦。你因何說青年身入商行是最不幸的呢？』…商這我也有回答的。—我國場中的頭腦人。十有七八是碩因難辭。腐敗極點的。考其實際。不外他們知識不高。學問濫薄。所作所爲不能大量寬宏。三思自省。致演出許多專制黑暗的景象來。今將商場中之專制黑暗的大概寫在下邊以供主筆先生參考。

一。親友荐人不査成績之優劣品格之高下。即派上位並能多賺錢鈔。

二。大權經理手握汝若稍負我意。即可遂時裁撤何謂公理呢？

三。經理口念節儉。刻苦同人而自臥暖廳吐霧吞烟並且羔點不離于口。

四。司賬者向有卿不離位的劣章。茶前飯後不許運動散步。

五　早起遲眠日站櫃檯有無公事亦不準習字作文。

這五個缺點是專制商號裡所公有的。主筆先生想！居住在這樣商號中的青年。他們焉能得着强狀的身體。維新的智識。高超的學問呢！除得不到以上令處外。他們更無努力前進志。報効號裡心。要往深裡去追求這是行多們黑暗而悲慘呀！鄙人耳聞目覩專制商家之腐敗。眞使我痛心疾首。替這些受壓迫的青年們抱着之不平惜怨。因此把專制商號的內幕揭撤揭出來。呈在主筆先生的面前。懇新主筆先生們再發測忍憐憫心。久允賞那受專制壓迫的青年們一寸之地。拆本報餘幅開闢出一個『商人革命欄』專載商界青年所作的稿文。但當先須將投稿的規則通告大家。使他們明白此舉的用意及後步的希望是什麼？以免他錯論是非。致發生意外的波濤。今鄙私擬四條列之於次。可否採用尙祈再加增減乃瞻。

一　本欄論說不可離出（商場中應改應革）的範圍以外。

二。文內不準參雜攻訐。及謾罵的句字。

三。要用柔和的方法去懇感老板們使他警醒自新。

四。評論一種事體須深加研究解釋後。宣佈出來公共討論判決。

我想若照以上四個拙見緩緩的去進行。倘不致有擒虎不成反被虎噬的後果呀！倘蒙先生慷慨允諾。即祈早成立才好。特此敬懇順頌

撰安　又三拜自新京

（記者答）商家專制。由來已久。値此□會進步。人權平等。理宜加以改造。使甚圓整。但一般商號多係私家經營。又兼執事並無商業上之最新知識。故一言改造。則視爲破壞。其畏如蛇蝎。本難形容。况在事變之後。經濟蕭條更不易立圖改革。君之提議。固有意義。惟不便闢一專欄如所作文字。不越軌道。亦可發表。所請只得緩辦。倘祈鑒諒是幸。

談眼　與其護衛之法（下）

（星華）

第六。多食新鮮蔬菜。水菓。脂肪。鷄子。牛乳。肝油。鐵劑等對水泡性結膜炎。眼瞼緣炎等有效。據吾師劉寶華教授及余個人之經驗。百分之五到百分之二十的綠化鈣消毒抹液行靜脉注射或內服　水泡性結膜炎之預防和治療有特效。（詳余作濕疹性結膜炎之統計及其治療的研究）

第七。預防及治療全身病，如梅毒。結核。痲風。腎臟病心臟病。肝臟病。腦腫瘍。腦水腫。動脈硬化。貧血。白血病。腦膜炎。傳染疾患。鼻或眼窩諸疾患。酒精中毒。烟中毒。鉛中毒。養化炭素中毒等等均須預防及治療之。以免誘發種種之眼病。如眼瞼等部分非炎症性浮腫。纖發的淚囊疾患。球結膜非炎症性浮腫。角膜實質炎。鞏膜病。虹膜睫狀體炎。以及內眼各部疾病等是。

第八。預防職業病。在大工廠裡面。如化學藥品工廠。銅鐵工廠。以及一切的大工廠和普通的鐵匠。石匠。土木工人等。常常把化學藥品。鐵屑。石屑。木屑等無意的。不留神的飛入眼裡。有時能把眼弄瞎了。這是多危險的事！想預防他。最好是戴保護眼鏡。或是川玻璃或其他的物品。擋着牠。使他不能飛到眼裡去。

（二）剛有病狀的眼如何使他不發作。形成很壞的結果。現在因爲作者時間的經濟和本刊園地的不够分配。上面說的雖是不詳。可是已經太長。所以本題只好從略。不能滿讀者諸君之雅意。歉甚！玆有一語供獻與諸君者。即凡當初發眼病時。速到專門科醫師處診治。服從醫師所囑。則可保無虞矣！玆舉兩例。以促諸君之注意者。

第一。在二月前有一患砂眼者。來院診治。當時症候尙不太重。黑眼珠只有外上有血管侵入。溷濁等等。治一星期後急性症候減輕。患者不復來。直到上星期六又來。檢視之角膜（黑眼珠）大部均溷濁。且均有淺層血管侵入。眼視物極不淸析矣！

第二。在二星期前有一患綠內障者。服飾儉樸。但絕非買不起藥者。但終於不願買以去。距今只復診一次至今未來倘其常此不治。余恐終將瞎眼矣。

神皋雜俎

爲什麼？

（貽溪）

這是一千九百三十一年的前一年。在一個節期的前晚。人們都聚在村庄砲壘下探聽敵人—胡匪—的消息。村中的居民除了年老衰弱和幾隊自衛團的勇士而外。差不多你連一個輕年的婦女和幾匹肥胖的牲畜甚至連一隻鷄鴨都找不到了。少壯和有資財的住戶早都跑入附近的大城去了。牲畜是資產階級和富農的所有物當然也在被宅們的主人帶走了。小戶人家的所有物除了幾隻猪和鷄鴨而外。別無所有了。但在這個世界裡無產階級和下等的小民那裡還有公理可以享受呢？表面上雖未受過胡匪的虐待。而事實所受到的壓榨何止數倍於蠻橫的土匪呢？因這些勇士以爲他們有保護本村安全的事實存在。每日使整個的以村會上的名義來大吃大喝。每日吃食的開消總在公款支出的二分之一還強。這樣的繼續下去恐不能永久支持吧！人們的心裡未嘗沒這樣想過。但富農爲保持他原來的勢力起見怎肯叫人把他推翻呢？因爲他們的房屋糧石都還沒有動。那裡願意叫匪人進來呢？這樣他們私地裡運用他們的家奴。在內深溝高疊的把守着。甚至裡外走人都非常艱難。而這土匪又在村外圍着。自日安然不動。他們一隊一隊的都到村外的荒丘中和附近人家安歇。等到日落人稀時便前來攻打四面火光照得通紅。槍聲不絕。這樣兩邊相持已有一禮拜七天還多着好幾個鐘頭了。

『因爲明天使是中秋節。據匪側確息。他們又招來大股土匪。今夜要要立即進村。明天在此過而賞月』。一位年約半百的老者站在大衆前面這樣不慌不忙的講。旁邊圍着聽的人都各各驚惶莫知所措的樣子。『諸位今天關於這份事我們應當愼重的考慮一番。以免發生意外現在我們村中的子彈不十分足。然各人的家財性命攸墊沒有不在這裡的請大家詳細想想。我們該走那一條路呢？』這位說話的人好像這村中首腦的模樣。他一邊說一邊注視周圍的聽者。他說完靜默一會，大家便交頭接耳的發表各人的意見互相討論。人越來越多。有的荷槍。有的攜棒。大衆鬨作一團。彼此探討消息。一位年有二十多歲的青年。從人叢中擠了進去。向大衆瞧了一下。又看看方才說話的那位老者。接着便來發表他自己的意見了。『諸位父老兄弟們啊！我們與敵人相持不下。已有七八天了。兩面各有損失。中間的仇恨已大。這爲的是什麼呢？不是爲保護我們的身家性命嗎？他們不是爲要搶掠我們嗎？一旦他們要進來一則要報仇。二來還要燒殺。結果我們的生命財產還有存在的可能嗎？這樣我們最後的政策還是守土攻打。決不叫他們給焚燒了。任可肉搏。也不自送掉了我們的性命。諸位以爲怎樣？』他說完了這段話。周圍站着的人們都異口同聲的說『嘉玉的話說得正對。我們贊成。我們只有打。惟有打是我們的工具。』大家這樣的喊着叫着。這時日光已西斜了。炊煙縷縷人們燒晚飯了。各人都還沒有散去。嘉玉一手提着槍一手插在衣袋裡又在注目在方才說話那位首腦人物身上了。原來這是本村的自衛團的團附。他也是本村的一個會在縣內當過警察的一位退伍者。他本是沒有主觀見解的。總是聽憑別人的論調。他的家世也是很寒微的。現在他不過是被富農和土豪們的驅使和金錢的利用，憑着他過人的勇氣和無畏的胆量來担負這個使命了。因他有這樣大的胆量和勇氣。又兼他在他家弟兄行列裡列在第三故村中人。呼其爲三虎。他待人是和靄可親的。外面一些也看不出他是個有勇氣的人。這次他一聽大家都願意繼續的支持去打。他可有些急了。一來因爲槍彈無有出路了。二來匪勢又加大了。內部沒有相當的連絡和準備誰能保住不能進來呢！既進來像他這爲首領的一旦被捉。誰能保他不喪掉生命呢？他這樣的尋思着。又向站在他面前的人說！『既然要與他們對抗到底。我們不得不討論彈藥的來源和作戰的方式。』他又來出難題了。嘉玉聽見這個問題。使很直爽的答道。『子彈嗎？憑我一家供給。前年兵變却放在我家後園中數箱子彈呢！到現在還未敢動。這次不防拿來使用吧！至於作戰的方式待晚飯後大家在公會前集齊再行分配吧！』他一口氣說完這些話。經三虎和衆人的同意便匆匆的散去了。祇賸一堆灰塵和一個土台在那裡毫無生氣的停在路旁。

八月的天氣着實有些涼意了。枝頭的綠葉好似經不起的長吻。在暗地裡沙沙秘語。好像說。蕭殺之神已擁抱了我們。不久宅將要把我們帶到荒郊。那裡或許是我們的歸宿。太陽偸偸的走入山之背後。放出宅珠赤的光綫。窺伺人們的行動，一切的一切人們都已安置妥且。這些勇猛的村民都荷槍實彈的伏在邊牆了。好似敵人已迫在眼前了。各人都狠狠的在那裡守衛。祇待拼命了。黑衣使者漸漸展開她的烏裙。月姊也着了晚裝姍姍步出梢頭。停在澄清的空際。向人間面浮着獰猙的幾諧的冷笑。好像自己從高處望見人世的不平。罵罵人類的爭鬥。人類的冷淡沒有同情。呵！人類喲，你們這些無謂的爭鬥，所謂的什麼？呵！這就是人間嗎？一切都寂了。一切一靜了，惟聞遠處犬吠和槍聲的傳來槍聲稀了。甚至好幾分鐘一次。現在只聽得巴…巴…巴的響聲。還沒有停。

一九三二。十。二十。於瀋

和平伯韻

（陳寅恪）

故國遙山入夢青。江關客感到江亭。（沈乙盦詩。江亭不關江。偏感江關客。）不須更寫丁香句。轉怕流鶯隔世聽。

用前韻別賦一首

鍾阜徒聞蔣骨青　也無人對泣新亭。南朝舊史眞平話　說與趙家莊裡聽。

秋深矣　南郊空濶景色

吃鮮貨

（存心）

近幾天的晚上。我總在一個小鮮貨舖裡。隨便吃點從好的堆裡挑出來的蘋果。葡萄。梨這雖然是有些腐爛。還不至於像垃圾堆裡所拋棄的那樣可憐。我沒有那麼多的剩餘的錢去吃新鮮的菓子。一切好的東西不是預備給富人的。更沒有多少錢買到家。給孩子們分而食之。妻說。我白天工作太勞苦。關於飲食要特別注意點。省得累病了。又要吃藥。工錢餓不得。精神還要受打擊。湯藥當然是我個人吃。所以鮮貨也只好獨自來嘗。這種合理化的經濟學，唯有妻會想得出。也唯有我才這樣辦。這簡直是太利已了。

去年。我的收入。較現在稍微强一點。並且去年小二還沒上學。眼看小二已經長到八歲年在現代不受教育行嗎？他的哥哥全快要畢業了。他才入學兩個孩子讀書。實在够我担負的。其實我不止於供給上學呀！不過去年還可以從外邊回來的時候買些零碎的吃食。全家笑嘻嘻的吃一頓。並且不止一頓。有時也帶着孩子去聽戲。孩子們回來高高興興的拿着棍棒演金錢豹。唱八蠟廟。這並不算希奇。今年呢？事情退步了！進款減少了。開銷反倒增多了。雖然勉强維持住。也只是勉强而已。那種每人家裡所具有的不景氣。已經無疑的光臨到我家裡。要不是妻屢次囑咐我。要命我也不敢浪費一文。躲背着孩子吃東西。我眞有些害羞。

我的錢。限制住了我。使我廣廣利己。我不要想買馬票中頭彩來安慰妻子。——其實我那裡還有這富裕錢。進當舖買彩票我不甘心。我要在正當途徑中獲得較多的錢。來酬謝同苦不同樂的妻子。可是那是太愚鈍了那要等到多久呢？

匪中生活實紀（一一）

（達川）

復還南土　四討民生

一月二十日

一兵民本屬同胞。今則兵見民。非打即罵。實失去人類之天職。可否由各管隊官。均安設速快學所。先以天理人情教導。告以見百姓。首須力免舉鞭或打。問口惡罵。爲常事。如學三日。有能略知同類勿殘之心。即算半期。倘學一禮拜。稍明同種的大義。即算完全畢業。由司令部發印條爲足資格隊伍之畢業憑証。一民爲邦本。食爲民天。物不可輕毀。吃食雖缺。可由各村設法勻納。豈宜見無主房屋即燒。只圖快意。遇有相疑地基立即刨挖。覺是窖藏可互相告知。稍盡博愛。而存惜物同情。一輕開邊衅。與臨敵退縮。厥罪維均。週圍各柳子。互相窺視。不可輕意引動。即鬪很忿爭。人民全觸於烽煙。凡有血氣者。孰不懷死樂生。時値冬令普遍的荒亂。既無逃奔之所。何有棲身之地。一殘殺不可過度。每遇有防備的子孫窰。內藏許多逃難親友來樓。可曉以大義。兩造互相開車。豈可輾熟開火。殘害同胞。毫不痛惜。大背人道。一各村工匠。現均無處食業。均在隊上侍候。稍得安度。亦不可勒責備槍找馬。强迫爲匪。略有頭緒。伊即自能覓食。予將稟詞剛行念完。馮永信即說。此分公事。道是很好。吾見宛司令必往說。總是讓你老先到司令部。幫着辦事。方覺得定他們柳子上。這些人。東山一個兎子。西山一個野鷄。只圖弄着幾個錢。就要開跑。他那管地方不地方。人民不人民呢。予二人對在車上正說間。只見各道上的人馬。齊紛紛往南馳驅而行。均道眼前那山上有一個尖塔。下坡即是塔庄子村。原訂到那村打水管。孰料這村。坐起就有一個大柳子。在此盤踞。

論劇　說念白

（映霞）

今之研究戲劇者。對於腔調唱法。往往特別注意。對於念白。反輕視之。不知念白之難。實較唱腔尤甚。蓋唱時可藉胡琴鼓板爲遮蓋掩飾。念白則不然。稍有倒𠎝。聆者卽覺刺耳難聽。故內行有『三分唱工七分白』『千斤話白四兩唱』等言。可深長思也。念白之字。有尖團平仄之分。今之伶人。但知尖團。至平仄音。多有不甚了然者。故唱念字韻。恒有錯誤。蓋緣伶人幼時學劇。多由口傳心授。識字者甚少。焉知四聲爲何物。某字讀何音。何音如何念法耶。欲免倒𠎝之弊。必須逐字研究。方可無誤。其難亦可知矣。戲雖曰京劇。而念白並非京語。伶者人唱京劇。固不免有怯字。京師人唱變又不免多京音矣。名伶言菊朋。與字韻頗有研究。惟多京音。未免美中不足。念白首重尋聲。（上口字）係將元音字變成叶音。令聽者易聆其字義。余前聆小樓之連環套。念白英雄二字。以切音念之。英字以應恩切之。雄字以虛涇切之。尙有字音宜變聲者。例如臉知更等字。合讀如簡鷄經過字之同聲者。當以叶聲讀之。又京劇中少入聲字。偶有輒以平去聲代之。此戲曲與音韻之不同也。總之尖字用齒。團字不用齒。陽平發音硬直。陰平發音軟曲。上聲音往上。去聲音走下。以上數言。聞諸老伶工曹沁泉言。寥寥數語。實含精義。能以此法念白。自無倒字之弊矣。

今之伶工。講究字音平仄者。生則叔岩。幼時。朝夕以字音辨誤。日中過市。輒以市招念韻。旦則當屬瑤卿。念法獨有會心。然雖嗓敗。尙能見重於時。故其門下桃李。皆一時之倖傑也。

袖扣

（震乾）

T先生悶坐在屋裡。心裡正想着。天氣涼了。又得做條褲子。再做件大衣。還得買一頂呢帽…。忽然門被風吹開了。涼風乘隙鑽了進來。

他這兒還穿着一件襯衣。袖子捲到胳膊的上半節。這時露着的半個胳膊被風一吹。冷嗖嗖的立時起一層雞皮。同時全身也就打了個寒噤。他更堅決了他做衣服的念頭！

他翩要放下袖子來。可是猛的想起那付上星期化八塊錢買的袖扣。不幸昨天丟了。不由得嘆了一口氣。站起來又把門關緊。

袖子放下來之後。的確是比方才暖和些。可是。胳膊同手都被牠罩起來了。袖口的折上去的部分。好像蝴蝶翅似的前後攤動着。他想。這够多麼不方便！賭氣又把牠捲上去了。

『倒霉！又得買付袖扣了。越在沒錢的時候越得花錢！』他雖然嘴裡說出要去再買。但是同時又在枕頭底下唯一存錢的東西。——一個小皮夾——裡只剩了一張五元的票子一張。

忽然。靈變一動。想起明天是公司發薪水的日子。不由得從心裡喜歡起來。

『對！怕他媽甚麼！』他快樂的叫出聲來。忙抓起大褂。載上呢帽。又從枕頭底下掏出夾皮。塞進褲裝裡就跑出去了。到了公寓門口。才回過頭來喊道。

『李二！給我扣上門』！

T先生跳下洋車。搖搖擺擺的進了××市場。一直到了一個擺滿洋服用具的玻璃櫃前。才大大方方的站住了。

他細看所有陳列着的袖扣上掛著的紙牌——上面淸淸楚楚的寫着牠的主人——袖扣——的價目。

有些袖扣在T先生的眼裡是不値得一看的。因爲那些的紙牌上沒寫着（元）字。更因爲T先生有一筆欵要在明天收入。所以他所看的都是一元以上的價目。可是他的皮夾裡。分明又有點東西在限制他。因此。T先生就不能不選擇價目在範圍以內的袖扣。

他用了很長的時間。經過了幾處的審查。看定了這一付——價目是四塊八。他想。來時用了一毛車錢。同去再用去一毛。不是正够這個數目嗎？那麼以後就等明天的薪水了。他經過這詳細的盤算。才對店夥說。『拿這付袖扣我看看』。於是店夥把他指着的一付拿出來。T先生因爲急急要回去細看。所以只大略的看看就算了。

交易就這樣的成功了。

當T先生下了洋車。前腳剛邁進××公寓的門。後腳還沒抬起來的時候。忽聽見楞頭楞腦的一聲喊。

『先生！信！』

『信就是了。何必這樣嚷！下次要再這樣。可別怨我年下不給酒錢！』

『噓！』李二蹬蹬的跑過去開了房門。一隻手舉着信。等先生拿過信。進了屋才關上門走開。

T先生那有功夫看這勞什子？只把牠扔到床上。再忙打開紙包取出袖扣。仔仔細細的看了一遍。心裡非常痛快。但是却沒滿足他的慾望。他想。明天把錢取來。第一先去買付更好的袖扣來。才算眞正的滿意了！

忽然他的視線碰到床上的信皮的下欵的幾個字。『□□公司緘』才把他提醒起來。忙拆下袖扣。拆開信封。展開信紙。最先讓他看見的幾句話是這樣『………故請下月不必來公司也…………薪俸亦恕不照發………』（完）

微呻

（夢華）

玫秀女士的一頁日記！

×月×日—時光是這樣迅速。轉瞬間。慧嫂死去。已是三年了！—在三年前的今日的晨間。正是你脫離了。這汚濁的塵世的時候！—直至如今。我—想到。你無辜的被蹂躪。而至於殞命的時節。止不住的悲憤。使我這脆弱的心。都會顫動起來！

你的婆婆—也就是我的嬸母—她那種暴厲的性情。那種窄狹的氣量…無論對任何人都鮮少假以詞色。尤其對你。呵責。凌辱。無時不加在你的身上！倘若林琪—你的丈夫—是一個。聰明而又有才識的人。那麼。你的心靈。還可受點安慰—然而他又是個腦筋昏亂半殘廢的人。既不知道愛情爲何物。世事學識。更是茫茫然絲毫不解。只知逞着他的獸行。想來踐害你的肉體。可憐你！學識不足。不能獨立。脫離她們。只有日日受若凌辱。虐待！腦間心頭。又深深刻着『所遇非偶』『前途黑暗』的創痕？唉！柔弱如你。何能堪此！一年有餘。你便像一朶開了的玫瑰。日漸枯萎。以至於凋謝了！

假如。你只在家裡。讀幾本烈女傳。聽一些『德言容工』『萬般皆是命』的訓言。或者坐在炕上。縫幾件衣裳。做幾雙鞋子。或站在厨房裡切幾刀菜。坐在竈前燒燒火…那我敢斷定。你決不至夭逝的這般早！因爲你在這種環境。是處之坦然了。認爲女子是應當這樣。那麼。你又何至於不滿。你又何致於憂鬱而至於死呢？

你死後。不到半年。便有一家中姓的姑娘嫁來。那時我心裡想着『—又要犧牲一位姑娘了！』—然而結果却是出我意外了！那樣利害的嬸母。竟變得這樣柔和。對待中姑娘。從不曾有過一次疾言厲色。到反而低首下心。林琪更是唯命惟謹。拜倒石榴裙下。（因爲她是一個舊式的小姐。所以仍着茜裙！）先前我認爲嬸母與林琪。或是因了前車之鑒。後悔而改過。所以竭力表示懺悔—直至現在。我才明白這兩個可憐的蒼蠅。是陷在她那淫擇。奸詐。而又媚惑的網裡。成了中姑娘的俘虜了！她母子倆現在是每天受着她的指揮。凌辱—這或者就是所謂『報應循環』吧！

總而言之。你的致命大傷。就是身體生在舊家庭中。而筆稍稍受到一點新知識…

今晚。我坐在被寒森森的月光照着的窗前。預備寫今日的日記。忽被一種無名的悲淒。憤激的情緒。所壓迫。提起又來。在日記上。寫了這些無聊的話！啊！可愛的慧嫂！你在泉下對於我這微弱而無力的呻吟。可以表同情嗎？啊啊！恐怕數年後。與你同病的我。也將步你的後塵了！

十月食譜　蟹◎荳◎魚◎蘿蔔

（一介）

▲蟹　宜擇團臍蟹者。（昔人食蟹有九雌十雄之諺。謂歷十月。爲廢歷九月。故宜團臍。）用蘇葉一兩。（藥店買）入鍋同煮。可以解除寒氣。惟蟹之風味雖佳。每含毒質。食之不愼。小則腹瀉。大則傷生。若與蘇葉同煮。如有毒者。其殼爆裂。可以避免。

▲假蟹糊　蟹初上市其價昂貴。經濟力薄弱者每苦食指頻動。而無力購食。今發明製假蟹糊之法。係用豬腦四個。挑去血筋蛋。雞兩枚打碎。鹽鴨蛋一枚。煮熟鬪開。取其膏黃以代蟹黃。鹹魚一尾。隔水蒸熟。去骨以代蟹肉。加火腿絲筍絲香菌丁。堆在一起。起豬油鍋。一併入鍋炒之。先加椒鹽。起鍋後另加好醋薑末。其味與蟹糊無異。

▲假蟹　用雞蛋數枚。黃白各自打開。將木耳洗淨。分別拌入。先在飯鍋上燉熟。切成大小不一之塊。下豬油鍋炒之。再加醋與生薑米。風味甚佳。與蟹相等。

▲烘青荳　以嫩毛荳剝肉。置鍋中。略加水煮熟。再加鹽（早加鹽則不易熟）俟湯水收乾。盛糖篩中。置釜上烘乾。色青而味鮮。可爲粥菜。又爲下酒妙品。

▲清燉甲魚　取甲魚之肥大者。宰之。去頭尾爪。分切四塊而不碎其蓋。洗淨後。再用好酒瀝洗。放大磁盆中。上加南腿數片。不可加水。放蒸籠內蒸之。約經三四小時。蒸氣成汁。湯淸味鮮。迥異尋常。

▲魚腦豆腐湯　用活鯽魚。揀大者五六尾。但用淸水洗淨其鰓。用磁盆淸水養之。注入荳油約一兩。荳油浮在水面魚食之。其腦即從鰓中流出。沉於水底。用魚腦和嫩荳腐作爲羹。其美味甚矣。其鯽魚仍可煎食。

▲香蘿乾　新蘿蔔上市。揀極嫩者成切成細條。約二寸長用鹽醃過夜。傾去其水。舖攤篩中晒乾。拌以白糖及茴香末。（藥店中買小茴香。炒鬆研末。）緊閉瓶中。隨時取食。香甜絕倫。

陶然亭追和雪珊女史題壁韻

（俞平伯）

家大人於庚寅年遊陶然亭。見署名雪珊女史題壁詩『柳色隨山上鬢青。白丁香折玉亭亭。天涯寫徧題牆字。只怕流鶯不解聽』。音旨微婉。丰神駘蕩。頤年文藻。此留婪尾之芬。一角荒城。誰問畸愁之字。今四十餘年矣。壬申重九前一日。侍家大人來游。蒹葭始蒼。寒水猶碧。城南岑寂。游屐二三。今之視昔。或惟此不見盛衰之迹。則其感豈獨衰已耶中宵失寐。即和前篇。

縱有西山舊日青。也無車馬過江亭。殘陽不起鳳城睡。冷萃蕭騷風裡聽。

詩云白丁香。今無一枝矣。地名野鳧潭。澄波浴雪。當於夢後想之。前作意固不盡。再賦二絕。

青鬟紅顏異代妝。有誰人見玉丁香。眼前秋水爲平陸。何況風簷字幾行。

原野空虛故國悲。稻粱雖好烏飛遲。茫茫下上都無計。姑向黨花問所之。

於文昌閣下得籤。家君句云。忍病猶明强採花。茗理丈句云。江南風月曾重游。余得四。籤其三四云。悲君莫話封侯事。古戰空傳異代名。談言微中。婉而多諷。以詩記其語。神而有知。宜發莞爾笑之。

風光上苑可重游。江令還家已白頭。終日棲棲在溫飽。較余何處話封侯。

雜詠

北歸雜詩

（孫世澤）

▲重陽到家

落魄江湖歸故鄉。故鄉歸値慶重陽。漫談風雨欺行李。且看茱萸醉羽觴。昨日猶征南下路。今朝得拜北高堂。菊花似識居停返。也放枝頭幾瓣黃。

南行▷

大連開	九、〇〇	一〇、三〇	一五、三〇	二三、〇〇
周水子	[illegible]	[illegible]	[illegible]	[illegible]
金州	[illegible]	[illegible]	[illegible]	[illegible]
普蘭店	[illegible]	[illegible]	[illegible]	[illegible]
瓦房店	一〇、四四	一三、五〇	一八、五八	一、〇〇
熊岳城	一一、五〇	一五、二〇	一九、五一	二、四〇
蓋平		一六、〇三	二〇、二〇	三、三三
大石橋	一二、四五	一六、五〇	二〇、五二	四、二五
海城	一三、一六	一七、三九	二一、二五	五、一一
湯崗子	一三、三七	一八、一二	二一、四八	五、四三
鞍山	一三、五〇	一八、三四	二二、〇四	六、〇六
遼陽	一四、一四	一九、一八	二二、三〇	六、四〇
蘇家屯	一四、五四	二〇、五五	二三、一七	七、五二
奉天到	一五、〇九	二一、〇〇	二三、三五	八、一五
奉天開	一五、一五	二一、二〇	二三、四五	八、三〇
鐵嶺	一六、一八	二二、二七	一、三五	[illegible]
開原	一六、四九	〇、一八	二、二二	[illegible]
昌圖		一、二〇	三、二〇	一一、四三
四平街	一八、〇二	二、一三	四、〇二	[illegible]
公主嶺	一八、五三	四、四八	六、三三	一四、三三
范家屯		五、三六	七、一五	一五、二〇
長春到	一九、五〇	六、四〇	八、〇〇	一六、〇〇
長春開	[illegible]	[illegible]	[illegible]	[illegible]
范家屯	[illegible]	[illegible]	[illegible]	[illegible]
公主嶺	[illegible]	[illegible]	[illegible]	[illegible]
四平街	[illegible]	[illegible]	[illegible]	[illegible]
昌圖	[illegible]	[illegible]	[illegible]	[illegible]
開原	[illegible]	[illegible]	[illegible]	[illegible]
鐵嶺	[illegible]	[illegible]	[illegible]	[illegible]
奉天到	[illegible]	[illegible]	[illegible]	[illegible]
奉天開	[illegible]	[illegible]	[illegible]	[illegible]
蘇家屯	[illegible]	[illegible]	[illegible]	[illegible]
遼陽	[illegible]	[illegible]	[illegible]	[illegible]
鞍山	[illegible]	[illegible]	[illegible]	[illegible]
湯崗子	[illegible]	[illegible]	[illegible]	[illegible]
海城	[illegible]	[illegible]	[illegible]	[illegible]
大石橋	[illegible]	[illegible]	[illegible]	[illegible]
蓋平	[illegible]	[illegible]	[illegible]	[illegible]
熊岳城	[illegible]	[illegible]	[illegible]	[illegible]
瓦房店	[illegible]	[illegible]	[illegible]	[illegible]
普蘭店	[illegible]	[illegible]	[illegible]	[illegible]
金州	[illegible]	[illegible]	[illegible]	[illegible]
周水子	[illegible]	[illegible]	[illegible]	[illegible]
大連到	[illegible]	[illegible]	[illegible]	[illegible]

生毛博士藥

生毛藥富美納音係皮膚科專門大家田中醫學博士之發明乃吾日本國唯一之生毛藥對於毛根適度殺菌作用與興奮作用及榮養作用兼備之奇妙生毛防止脫毛

生毛藥 富美納音

禿頭病、少年禿、薄毛脫毛、搶禿拔毛禿、把頂禿、眉毛生毛不良、男女無生毛之處無毛者生毛不足不恰好之人請速用此藥是盼

藥價金五十錢九十錢一圓六十錢三圓五圓五十錢（全國到處藥店皆售）

說明書承索即寄

東京芝區田村町電車通 發賣元 東京藥院

開張披露

印刷鮮明 交期準確

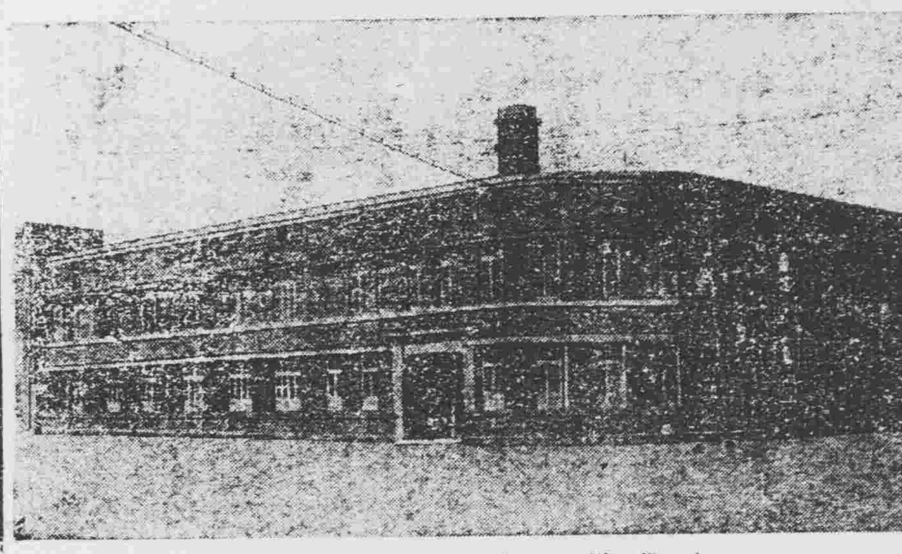

交進社の奉天印刷工廠

▲營業課目▼
各學校教科書
東西文圖書
各種雜誌手帳
帳薄散頁藏納器
其他諸版印刷

▲營業方針▼
誠實公道不尚從權
價格低廉交貨迅速
誠心誠意以副顧主滿意

敝社於建設新興滿洲國同時即在奉天長春提速設備工場希望新政府及諸官衙各商店充分惠顧幸蒙大家庇護諸般設施順利進行、得自本日實行開業不勝榮幸務望大家格外惠顧俾使敝交進社有如新國家直進綿長美善之發達、切盼至禱是以敝社以誠實、廉價、迅速、懇切、爲宗旨、製品優秀以應需用務望不拘多寡降命惠顧是爲至盼茲際開張伊始特此敬謝

長春 長春北門街民政部前 電話二〇五八番

奉天 奉天信濃町十三番地 電話四三六五五番

交進社印刷工廠

本社 大阪市西區阿波座中通二丁目

設立京城支局啓事

逕啓者敝社以京城爲日滿交通重樞貿易亦漸繁冗敝社爲便於閱報起見特於〃月在京城設立支局仰該市商民如有訂閱報章及刊登廣告者請向支局接洽可也特此登報聲明

地址京城府樂園洞二五一

本社營業部啟

招聘外交員啓事

本行擬聘外交員數名品格端正交際寬廣素有各種商業經驗者爲合格願就者可至敝行面談可也

奉天浪速通二一四

合名會社 藤田洋行

德國空前名貴出品

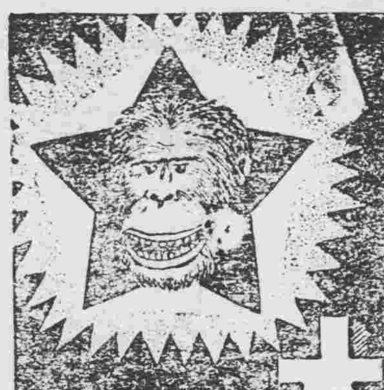

猩星商標

梅濁剋星

五淋白濁 六小時奏效

發明＝德國愛廸耶博士 四十年心血結晶
成分＝殺菌滅淋最高峯 BALS COPAIV 製劑
主治＝急慢性五淋白濁 淋毒性尿道炎症
特效＝治一切手術注射 不克奏效的重症
保證＝全球名醫三萬人 熱烈地處方採用
榮譽＝醫藥界奉爲圭臬 六〇六異曲同工

上海白克路 柯備登洋行獨家經理

贈券

茲奉上郵票十分請寄下梅濁剋星樣品一份及淋病療養新書一冊此致
奉天十一緯路七三號
哈爾濱道外正陽四道街
柯備登洋行
姓名
地址

利尿 鎮痛 消毒 退腫 一盒斷根 無害腸胃 不礙生育

◎經售處◎
▲大連…德記、全華泰、華西、
▲營口…中西、
▲營口…五洲、
▲奉天…五洲、
▲奉天…大成、
▲長春…中西、
▲長春…興亞、
▲安東…瑞祥、
▲遼陽…義和泰
▲哈爾濱…泰華西堂
▲吉林…五洲
▲黑龍江…中西
▲鐵嶺…義和堂
▲洮南…和發順
▲普蘭店…康德記
▲金州…志義成

風燭殘年

人在少壯時每覺背痛腰酸頭昏腦張以爲偶受風寒無關緊要不遠求治迨年邁時遂成不治之病痛苦異常若常服第威德補腎丸則雖至耄耋亦不覺其痛苦也

有病之身老來苦！

滿洲中央銀行奉天業字總支行廣告

開設年月 大同元年七月一日開始營業

業務要項 專營各種存款放款匯兌貼現及普通商業銀行一切業務

總行所在地 長春

本總支行所在地 奉天省城大南門內路西

電報掛號 九九九九

滿電話 通綫 二五六〇 四五六四 直綫 經營室四六五七 營業室四六五八 傳票室四六〇

日電話 營業室三七九七

日長途電話 營業室一一四五八 經理室三一〇七三

所屬各支行所在地 哈爾濱、長春、大連、營口、安東、開原驛、四平街、公主嶺、撫順、吉林、綏化、雙城、黑龍江、山城鎮、遼陽、

本總支各行營業時間 自三月一日起至十月末日止每日午前九時開辦下午三時止辦星期六午前九時開辦正午十二時止辦 自十一月一日起至二月末日止每日午前十時開辦午後三時止辦星期六午前十時開辦午後一時止辦

煤油品部

華祥公司 煤油貿易

海城金州間金福沿線總經理處普蘭店

華祥火油各牌					汽油馬達油		
老金龍牌	麒麟牌	電船牌	牡丹牌	雜牌	麒麟牌	老金龍牌	麒麟牌

各種用途最適宜的華祥潤滑油類百貨

仁德公司

飛艇機用 火車用 船舶用 汽車及諸車用 機關用 建築用 道路用 發動機用 化粧品用 油房用 洋臘油料 紡紗廠用及一般燃料工業用 潤滑油類百貨一切

本行 大連市新起街四十九番地 長電話二二六八二番

分行 奉天日站青葉町七番地 日長電話三八三二番

振替口座（滙欵賬位）大連四一六〇番

危險可怕的淋毒服
哈郎淋濁丸可根本撲滅

疾病之最[illegible]者、莫若淋症焉、然今之人惟知虎列拉、百斯篤、肺[illegible]諸症之可懼、而不知淋症之最可懼、故染此症者、其初不甚關心、從不施以根治之法、其毒傳染蔓延、竟至貽禍於妻子、從中如慢性淋症、病勢緩慢、不甚覺痛苦、人最輕視之、然其毒極猛烈、一如不及早調治、則蔓延體內、觸發膀胱加答兒、副睪丸炎、攝護腺炎、尿道狹窄諸症殆有生命之虞、此內如睪丸炎、最爲可懼之症、一患此症、則精蟲滅盡、終身無子、加以刺擊首腦及脊髓、故爲陽萎不舉、精液早漏、夢中遺精、夜不安眠、記性減退、身體衰弱百病叢至其害不可勝數、哈郎淋濁丸、於一切淋症、効驗如神、聲譽日揚不脛而走、一今則世稱爲淋症藥中覇王、然文明之世、藥學進步、日新月異、且以淋症最以早治爲主、故敝舖請教於專門大家、百方攷究、苦思力索、遂調得一秘方新藥、名曰哈郎治淋座藥、此藥係插入患部、所謂外用藥也、花柳專門醫院等稱之曰直達療法、大抵用此藥三四次、則膿止痛除、頓覺輕快、効驗神速、信可驚異、凡淋症患者先用哈郎淋濁丸調治其內而用哈郎治淋座藥、掃毒其外、則內外相應、奇効如神、雖極猛烈極頑惡之症莫不截然根治、

哈郎淋濁丸（特製） 大瓶四元 中瓶二元五角 小瓶一元二角
哈郎淋濁丸（普通） 大瓶二元 中瓶一元二角 小瓶六角
哈郎治淋座藥 大盒二元 小盒五角
哈郎良藥各埠大藥房均有代售處

發售處 大連山縣通九十一番地 順和公司藥房

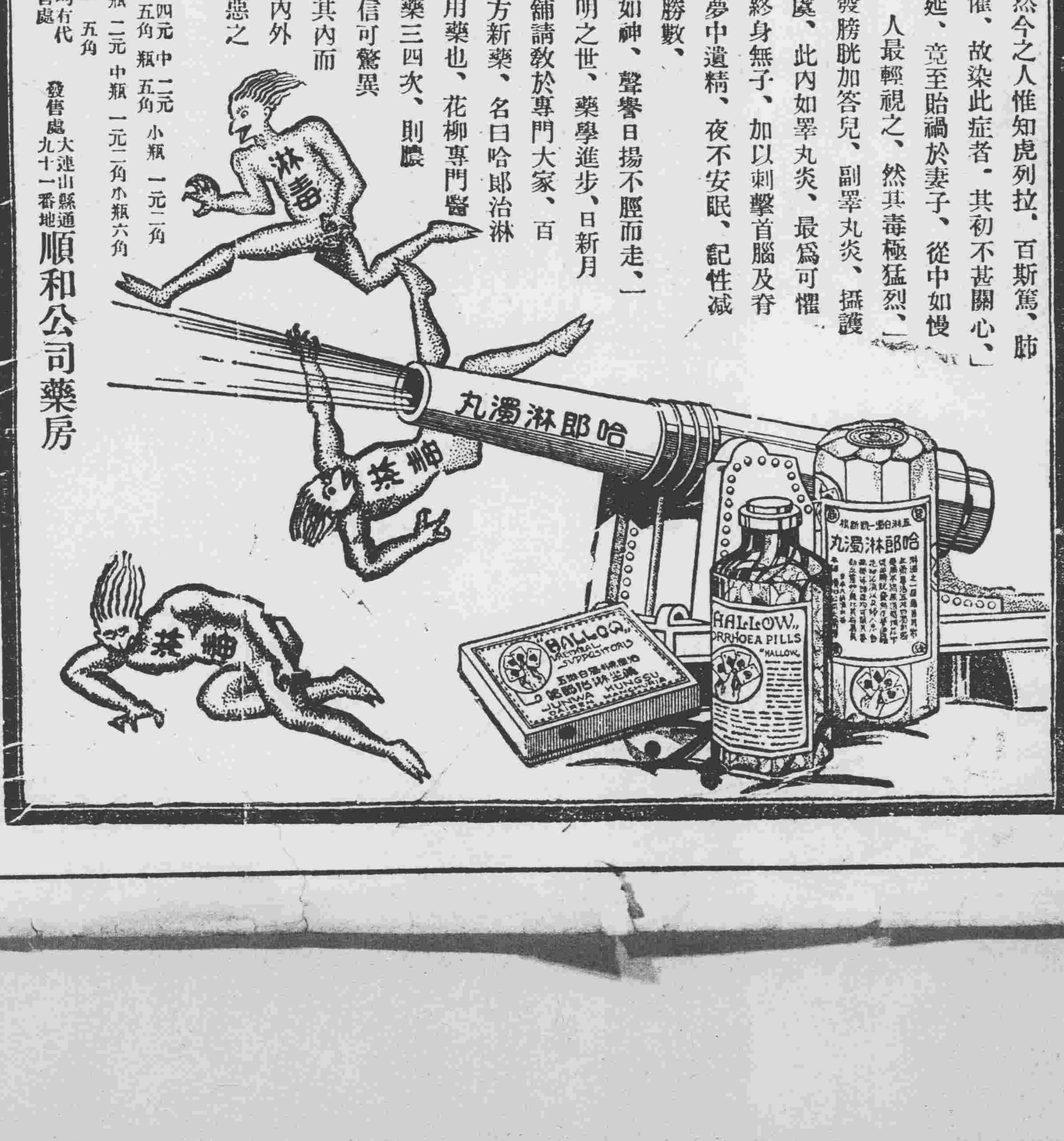

蛔蟲竊盜小虎氣力

嬰孩自己藥片治愈之并使之健壯

天津南大道復茂盛布廠主任楊君寶亭之公子名小虎者身體甚壞近服嬰孩自己藥片而抵康強楊君來書述其經過如下「豚兒小虎年七歲幼時缺乳餵食無度遂患疳症面黃腹脹口臭齦黑食不消化睡必數啼諸藥無効乃試投嬰孩自己藥片翌日即下蛔蟲數條口臭漸退腹亦縮小眠睡有時續服未幾百病消滅現今身體壯健大非昔比矣此藥片誠家庭不可不備之良藥也」嬰孩自己藥片係調和小兒腸胃之專藥各藥房均有出售或直向上海江西路四五一號韋廉士醫生藥局函購每瓶七角六瓶三元五角郵費在內